



AZ JAN PALFIJN  
GENT



# LATARJET ingreep

INFORMATIE VOOR PATIËNTEN



**Dr. Harth A.**

rug-, heup- en kniechirurgie  
[www.harth-orthopedie.be](http://www.harth-orthopedie.be)



**Dr. Depaepe Y.**

schouder- en kniechirurgie  
[www.depaepe-orthopedie.be](http://www.depaepe-orthopedie.be)



**Dr. De Bo T.**

heup-, enkel- en voetchirurgie  
[mcavlaanderen.wordpress.com](http://mcavlaanderen.wordpress.com)



**Dr. Moens K.**

knie-, heup-, pols- en handchirurgie  
[www.doktermoens-orthopedie.be](http://www.doktermoens-orthopedie.be)



**Dr. Van Parys M.**

schouder-, elleboog-, pols- en handchirurgie  
[www.drvanparys.be](http://www.drvanparys.be)



**Prof. dr. Burssens P.**

enkel- en voetchirurgie



**Dr. Lauwagie S.**

kinder- en neuro-orthopedie

# INHOUDSTAFEL

## INLEIDING

1. Anatomie van het normale schoudergewricht	4
2. De instabiele schouder	5
3. De Latarjet ingreep	7
4. De voorbereiding op de operatie	8
5. Opname in het ziekenhuis	9
6. De operatiezaal	9
7. Na de ingreep	10
8. Het verdere verblijf op de afdeling orthopedie	11
9. Het ontslag	12
10. De revalidatie	12
11. Tot slot	14

## INLEIDING

Welkom in het AZ Jan Palfijn Gent. We hopen dat uw verblijf bij ons zo aangenaam mogelijk verloopt.

Deze brochure dient om u voor te bereiden en de nodige informatie te bezorgen over uw **Latarjet ingreep**.

Wenst u nog bijkomende informatie voor uw ziekenhuisopname neem contact op met de raadpleging orthopedie (09 224 87 96).

Indien u tijdens uw verblijf in het ziekenhuis vragen hebt, aarzel niet om deze te stellen aan de verpleegkundigen, kinesitherapeuten of uw behandelend arts. Wij zijn er om u te helpen.

**Het volledige team wenst u een spoedig herstel en een vlotte revalidatie toe.**

## 1. ANATOMIE VAN HET NORMALE SCHOUDERGEWRICHT

De schouder is een complex gewricht met de grootste beweeglijkheid van alle gewrichten van het menselijk lichaam.

Het schoudergewricht bestaat uit twee beenderen: de kom (of pan) van de schouder (glenoid), die deel uitmaakt van het schouderblad, en de bol van de schouder (caput), die deel uitmaakt van de bovenarm. De schouder is een kogelgewricht waarrond verschillende grote schouderspieren vasthechten, waardoor u de arm kan bewegen.

Zowel de kom als de bol zijn bedekt met een laag kraakbeen om een soepele en pijnloze beweging tussen de twee botuiteinden mogelijk te maken.

Om in dit beweeglijk gewricht de bol van de schouder op zijn plaats te houden, zijn naast de vorm en grootte van de kom ook de stabiliserende meniscus ('labrum') en de diepliggende schouderspieren ('rotatoren manchet' of 'rotatorcuff') van groot belang. Het labrum remt op een passieve wijze, als een soort bumper, de beweeglijkheid van de bol in zijn extremen en zorgt voor het relatief dieper maken van de kom wat extra stabiliteit oplevert.

Daarbovenop is er het stevig vlies rond de schouder (kapsel) met daarin sterke verstevigingsbanden (gewrichtsbanden) die mee de stabiliteit verzorgen. Het zijn dan uiteindelijk de rotatorcuff spieren die actief bijdragen aan de dynamische stabiliteit.

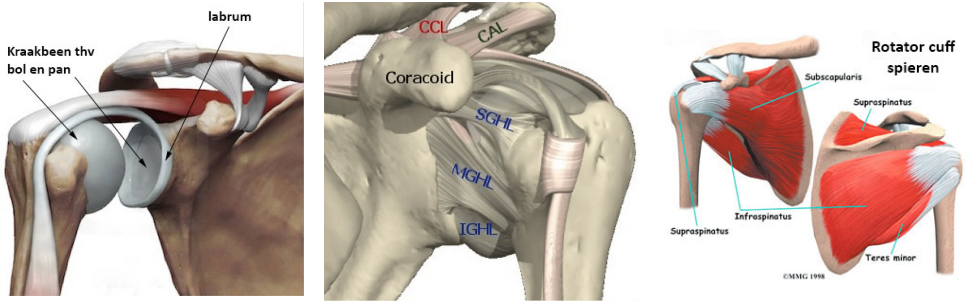

## 2. DE INSTABIELE SCHOUDER

Instabiliteit is de onmogelijkheid om de bol van de schouder ('humeruskop') gecentreerd te houden in de kom ('glenoid'). Als het gewricht instabiel is, leidt dit tot een ontwrichting ('luxatie') van de schouder. Soms dreigt de schouder ook uit de kom te gaan, maar leidt dit niet tot een volledige ontwrichting ('subluxatie').

Het stabiliserende geheel kan worden verstoord door een trauma (blijven haperen met de arm tijdens een val, na een hevige trekbeweging, een slag krijgen op opgeheven arm...). In het merendeel van de instabiele schouders schiet zo de bol van de schouder naar voor en onder ten opzichte van de pan.

Tijdens dit traumatische gebeuren, kan de bol van de schouder twee soorten schade veroorzaken aan de voorzijde van de schouderkom. Ofwel scheurt daar een deel van het labrum los of kan een stukje bot loskomen, meer specifiek aan de onder-voorkant van de pan. Dit heten we respectievelijk een Bankart en een been-derig Bankart letsel.

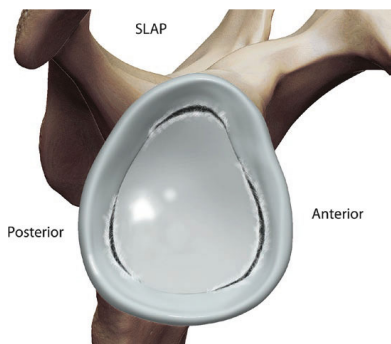

De klacht bij een schouderontwrichting is een plotse, helse pijn zonder de mogelijkheid om de schouder te bewegen. De vorm van de schouder wijzigt en ziet er "abnormaal" uit.

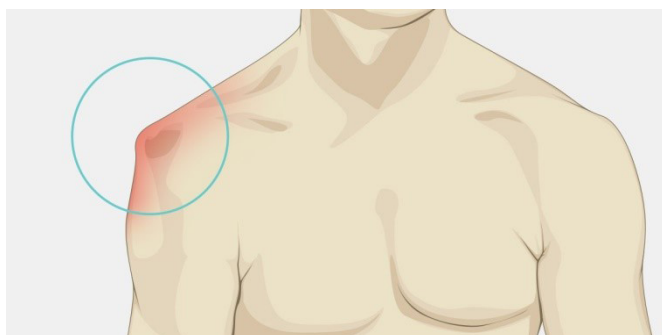

Bij een gedeeltelijke ontwrichting (subluxatie) voelt dit meestal aan als een vage pijn, gepaard gaande met een klik. Het uitzicht van de schouder wijzigt hierbij normaal niet.

Op spoedopname of in het operatiekwartier wordt de schouder terug op zijn plaats gezet, al dan niet onder een lichte verdoving. Patiënten met een chronische, recidiverende instabiliteit zijn vaak in staat om de schouder zelf terug op zijn plaats te duwen.

Na de reductie zal een schouderbrace worden aangelegd, meestal voor een drietal weken. In deze periode wordt er een afspraak voorzien bij uw schouderspecialist.

Als eerste behandeling is kinesitherapie noodzakelijk om de beweeglijkheid te herwinnen en voor het aanleren van spierversterkende oefeningen.

De verdere behandeling is afhankelijk van verschillende factoren zoals o.a. het eventueel recidiverend karakter, leeftijd van de patiënt, sportieve ambities, vastgestelde letsels op de beeldvorming.

Indien er al meerdere ontwrichtingen plaatsvonden of hoe jonger de patiënt bij de eerste ontwrichting, hoe groter de kans is op nieuwe ontwrichtingen. Bovendien is geweten dat hoe groter het aantal ontwrichtingen hoe hoger de kans op schade in het gewricht en hoe groter de kans op artrose op latere leeftijd. Ook uw sportactiviteiten of beroepsactiviteiten kunnen u meer vatbaar maken voor nieuwe ontwrichtingen en kunnen beslissend zijn voor de verdere behandeling (bv. bij een rugbyspeler is de kans op nieuwe ontwrichting groter dan bij een loper).

**De doelstelling van verdere behandeling is de ontstane schade herstellen, maar evenzeer ervoor zorgen dat een nieuwe ontwrichting kan vermeden worden.**

### 3. DE LATARJET INGREEP

Afhankelijk van de leeftijd, sportieve ambities, al dan niet beenderige schade in de schouder, voorafbestaande laxiteit en vroegere chirurgie kan worden gekozen voor een Latarjet ingreep.

De chirurgische behandeling dankt zijn naam aan de Franse chirurg Michel Latarjet die de ingreep op punt stelde in 1954 bij recidiverende schouderluxaties.

Deze open ingreep (met insnede van 8-tal centimeter aan de voorzijde van de schouder) wordt meestal uitgevoerd als er bijkomend een stukje bot is afgebroken van de kom of als de schouder opnieuw ontwricht na een vroeger uitgevoerde kijkoperatie.

Het voorste botuitsteeksel van het schouderblad (het ravenbeksuitsteeksel of processus coracoïdeus) wordt losgemaakt en samen met de pezen erop getransplanteerd naar de voorzijde van de kom van de schouder (glenoid). Dit stukje bot wordt vastgezet met 2 schroeven. Het stukje bot zorgt voor een groter oppervlak van de kom, de pezen die erop vastzitten zorgen voor een bijkomende stevigheid zodat de schouder niet meer uit de kom kan.

Indien na vastgroeien van het stukje bot de schroeven hinder zouden geven, kunnen die schroeven verwijderd worden. Dit is echter zelden noodzakelijk.



## 4. DE VOORBEREIDING OP DE OPERATIE

Na de beslissing om een Latarjet ingreep te doen, wordt u verwezen naar de **preoperatieve raadpleging** in het ziekenhuis om u optimaal voor te bereiden op uw ziekenhuisopname. Een toestemmingsformulier (informed consent) wordt ingevuld.

Er worden zo nodig **preoperatieve onderzoeken** uitgevoerd, zoals een bloedafname, een electrocardiogram (EKG) en een radiografie van de longen. Deze kunnen zowel via de huisarts uitgevoerd worden, als via de preoperatieve raadpleging. Indien nodig worden aanvullende preoperatieve consultaties bij de cardioloog, de anesthesist... gepland om de ingreep in de meest optimaal voorbereide omstandigheden te laten doorgaan.

Neemt u bloedverdunners of hebt u allergieën? Dan meldt u dit best vooraf.

Indien u thuis alleenstaand bent en weinig sociale hulp hebt, kan het aangewezen zijn om tijdelijk op **onze revalidatie-afdeling** te verblijven of naar **een revalidatiecentrum** te gaan om verder te herstellen tot u voldoende zelfredzaam bent. **Het is belangrijk dit VOOR de operatie te bespreken met uw arts, zodat dit voor de operatie kan gepland worden.**

**Bij uw opname in het ziekenhuis brengt u uw resultaten van de preoperatieve onderzoeken mee.**



## 5. OPNAME IN HET ZIEKENHUIS

U wordt **de dag van de operatie 's morgens opgenomen op de dienst Orthopedie (straat 161) of de dienst Kortverblijf (straat 171)**. Eventuele uitzonderingen worden op de consultatie afgesproken.

Vanuit de dienst Orthopedie wordt gevraagd dat de begeleider die u brengt na een 30-tal minuten de kamer verlaat, dit om uw zorg en die van andere patiënten te kunnen garanderen en de privacy te respecteren. Uitzonderingen hierop worden besproken met de verpleegkundige op de dienst.

### Wat brengt u mee:

- ▶ De resultaten van de preoperatieve onderzoeken (bloeduitslag, EKG, beeldvorming...)
- ▶ De ingevulde medische vragenlijst
- ▶ Uw thuismedicatie (+ medicatielijst): in originele blister en/of verpakking (GEEN losse tabletten of vooraf klaargezet in pillendoosje)
- ▶ Kaart of bewijs van hospitalisatieverzekering

### 's Morgens vóór de ingreep:

- ▶ De dag van de ingreep mag u **niets meer eten of drinken vanaf middernacht** om de kans op braken te verminderen.
- ▶ De verpleegkundige **scheert** de operatiezone met een clipper (geen scheermes). Dit is een soort tondeuse waardoor de kans op letsels door scheren kleiner is.
- ▶ Verwijder uw bril of lenzen, juwelen, tandprothesen...
- ▶ Tijdens het transport naar de operatiezaal vragen verschillende personen uw **identiteit** en controleren uw polsbandje. Dit is voor de patiëntveiligheid.

## 6. DE OPERATIEZAAL

Alvorens u de operatiezaal zal binnenkomen, brengt u nog een korte periode door in de **preoperatieve ruimte**. Hier worden een aantal zaken voorbereid.

Er wordt een infuus geplaatst zodat u de nodige pijnstillers kan krijgen.

De anesthesist plaatst nadien **een zenuwblok (interscaleen blok) of pijnblok** alvorens u zal slapen, zodat u na de operatie minder pijn ervaart. Dit houdt in dat de anesthesist met een echotoestel in de hals zoekt naar de zenuwbundel van de schouder en arm. Rond deze zenuwen wordt lokale verdoving gespoten om de postoperatieve pijn beter te kunnen controleren. Tijdens de prik kunt u elektrische

schokjes voelen aan de schouder en arm, dit is normaal en wordt uitgelokt door een stimulatie-toestel. Na de prik zult u een zwaartegevoel ervaren van de arm, wat betekent dat het blok al werkt.

De arts plaatst voor de narcose een pijl op het te opereren lichaamsdeel.

## De operatiezaal

U mag op uw rug op de operatietafel liggen. De **anesthesist** stelt zo nodig nog extra vragen en kan ook die van u beantwoorden. Hij zal u volledig laten slapen, tenzij dit vooraf anders werd afgesproken op de raadpleging.

Nadat u verbonden bent met de monitor, zal u een masker met zuurstof voorgehouden worden. De anesthesist geeft ondertussen via uw infuus de producten waarvan u in slaap zult vallen.

Veel mensen hebben meer angst voor de verdoving dan voor de ingreep zelf. Dit komt omdat men zich overgeleverd voelt en geen vat heeft op de situatie. De verdoving gebeurt door ervaren specialisten die veilig werken met de beste apparatuur. Via de preoperatieve raadpleging bent u ook optimaal voorbereid op deze ingreep.

## 7. NA DE INGREEP

### Ontwaakruimte / recovery

Na de operatie ontwaakt u in de ontwaakruimte waar u van nabij zal gevolgd worden en uw **pijn onder controle** wordt gehouden. U zal de nodige pijnstillers via een infuus krijgen. U mag echter zeker aangeven indien u nog pijn hebt, zodat er zo mogelijk extra pijnstilling kan toegediend worden.

Indien uw parameters (bloeddruk, polsslag, ademhaling...) goed zijn en de pijn goed onder controle is, wordt u opnieuw naar uw kamer gebracht.

Na de operatie en gedurende de eerste nacht zal een verpleegkundige verschillende malen uw bloeddruk nemen en uw pijn bevragen. Na de ingreep krijgt u op uw kamer stap voor stap lichte voeding om misselijkheid/overgeven te vermijden.

Het is belangrijk om voldoende hulp te vragen aan de verpleegkundigen van de afdeling en duidelijk aan te geven hoe u zich voelt en of u pijn heeft, zodat zij u optimaal kunnen helpen.

## 8. VERDER VERBLIJF OP DE AFDELING ORTHOPEDIE

**De eerste dag na de operatie** zal het infuus verwijderd worden en een controlefoto worden genomen van de schouder. De kinesist komt langs om de revalidatie te starten.

Indien tijdens de opname blijkt dat er hulpmiddelen voor thuis of meer zorg moet geregeld worden, geeft u dit zeker zo snel mogelijk door. De **sociale dienst** kan dan bij u langskomen.

### Pijn

Het is belangrijk te begrijpen dat een operatie achteraf pijn doet. Deze pijn wordt bestreden volgens een vaststaand schema. Indien u pijn voelt, moet u vragen naar bijkomende pijnstilling, zodat kan bekeken worden of er extra pijnstillende medicatie kan toegediend worden om u meer comfort te geven. Het is belangrijk om op vaste tijdstippen pijnstilling te krijgen en in te nemen om geen pijnpiek te laten ontstaan. Zeker 's avonds en 's nachts kan u best extra pijnstilling vragen. Een goede nachtrust maakt dat u zich de volgende dag beter voelt.

**Een goede pijnmedicatie zorgt voor een vlottere revalidatie!**

### De doktersronde

De dag na de ingreep zal 's morgens de **assistent(e) Orthopedie** langskomen. **Uw arts** komt in de loop van de dag langs om u te ontslaan uit het ziekenhuis en de nodige informatie mee te geven.

Het is belangrijk vragen te stellen zodat alles duidelijk is voor u. Eventueel kan u altijd uw vragen opschrijven achteraan in deze brochure en ze stellen op het moment van de ronde van de assistent(e) of uw arts.

### Vervoer

Het is belangrijk **om vooraf na te denken over uw vervoer** bij ontslag uit het ziekenhuis naar huis of naar een thuisvervangende omgeving. U kan iemand uit uw omgeving vragen om u op te halen of u kan beroep doen op een professionele vervoerdienst.

## 9. HET ONTSLAG

Wanneer u zich goed genoeg kan behelpen en wanneer u voor uzelf kunt instaan, zal de arts u ontslaan uit het ziekenhuis. **Het ontslag gebeurt meestal de eerste dag na de operatie voor 12 uur.** Hou hiermee rekening om uw vervoer te regelen zodat u voor 12 uur wordt opgehaald.

### Ontslagplanning

Wat krijgt u mee bij ontslag:

- ▶ Brief voor de huisarts
- ▶ Voorschrift voor pijnstilling
- ▶ Voorschrift voor kinesitherapie
- ▶ Voorschrift voor thuisverpleging
- ▶ Een controle afspraak

De eerstvolgende raadpleging bij de orthopedist wordt voor u al geregeld. Tijdens deze consultatie wordt de verdere evolutie opgevolgd.

## 10. DE REVALIDATIE

### Brace of adductieverband

Gedurende de eerste **4 weken** moet het verband dag en nacht **strikt gedragen worden** ter controle van pijn en zwelling. Nadien wordt het verband nog gedragen gedurende 2 weken 's nachts.

### Kinesitherapie

Het voorschrift krijgt u bij de ontslagdocumenten. Wanneer de kinesitherapie moet gestart worden, zal u meegedeeld worden bij ontslag (kan verschillen van patiënt tot patiënt). Meestal wordt er 2 tot 4 weken gewacht alvorens kinesitherapie te starten. De eerste oefeningen worden u aangeleerd tijdens het verblijf in het ziekenhuis. U kunt zelf enkele malen per dag het verband afnemen om deze oefeningen uit te voeren. De eerste 6 weken mag er absoluut geen zware belasting zijn. We proberen alle zware krachtinspanningen te beperken gedurende de eerste 3 maanden.

## Wondjes

De wondjes moeten proper en droog gehouden worden. De wondjes kunnen best 2 tot 3 maal per week ontsmet worden en de pleisters 2 tot 3 maal per week vervangen worden. U krijgt standaard een voorschrift voor thuisverpleging mee. Indien u wenst, kunt u de wondzorg ook zelf doen. In de eerste week na de ingreep is het volkomen normaal dat er nog wat bloederig vocht uit de wondjes kan komen. Kort douchen is toegestaan mits u een afsluitend doucheverband gebruikt (bv. opsite postop, tegaderm...). Na 2 weken kunnen de hechtingen verwijderd worden door de thuisverpleging of uw huisarts.

## Pijnstilling

U krijgt een voorschrift voor de pijnstillers Tradonal Odis en Paracetamol. Van beide producten kunnen 3 tot 4 tabletten per dag worden gebruikt. Deze pijnstillers zijn niet verplicht, maar kunnen u wel meer comfort bezorgen. Ontstekingsremmers worden meestal niet voorgeschreven in het begin. Ook is het belangrijk om regelmatig ijs te leggen (3x/dag).

## Arbeidsongeschiktheid

De duur van de arbeidsongeschiktheid ligt tussen 4 weken en 4 maanden en is afhankelijk van de inhoud van de job. Bespreek dit voor de ingreep met uw arts.

## Autorijden

U mag beginnen autorijden wanneer u zelf voelt dat u gemakkelijk kan sturen met beide handen zonder enig probleem. Hiervoor zou u uw arm comfortabel boven schouderniveau moeten kunnen heffen. Voor de meeste mensen is dit ongeveer 6 tot 8 weken na de ingreep.

## Sporthervatting

Lopen en fietsen is toegestaan vanaf 6 weken als de eerste pijn en zwelling verdwenen is. Hervatten van andere sporten is individueel verschillend en sterk sport-specifiek. Dit kan besproken worden met uw behandeld arts.

## Alarmsymptomen

Bij blijvend lekken van de wondnaad, bij koorts  $>38,5^{\circ}\text{C}$  en een toename van pijn in de geopereerde schouder: contact opnemen overdag met de raadpleging Orthopedie op het telefoonnummer 09 224 87 96. 's Avonds en in het weekend kan u contact opnemen met de spoedgevallen AZ Jan Palfijn Gent op het telefoonnummer 09 224 81 01.

## 11. TOT SLOT

Vergelijk uzelf nooit met andere pas geopereerde patiënten. Het herstel is sterk variabel van patiënt tot patiënt en de balans wordt pas opgemaakt 6 maanden tot 1 jaar na de ingreep.

Is er nog iets onduidelijk of wenst u meer te weten, aarzel dan niet de dokter of de verpleegkundigen om meer uitleg te vragen.

Hieronder vindt u nog enkele telefoonnummers waar u terecht kan met uw vragen:

- ▶ Consultatie orthopedie: 09 224 87 96 of [raadplegingen.traumatologie@janpalfijngent.be](mailto:raadplegingen.traumatologie@janpalfijngent.be)
- ▶ Afdeling orthopedie: 09 224 81 61
- ▶ Spoedopname: 09 224 81 01
- ▶ Preoperatieve raadpleging: 09 224 88 10
- ▶ Fysische revalidatie – dienst kinesitherapie: 09 224 87 78
- ▶ Sociale dienst: 09 224 84 43 of [socialedienst@janpalfijngent.be](mailto:socialedienst@janpalfijngent.be)

**Het volledige team wenst u een spoedig herstel en een vlotte revalidatie toe.**

*Associatie Orthopedie – Traumatologie AZ Jan Palfijn Gent*

*dr. Harth A. – dr. Depaepe Y. – dr. De Bo T.*

*dr. Moens K. – dr. Van Parys M. – dr. Lauwagie S. – prof.dr. Burssens P.*

*[www.orthopedie-gent.be](http://www.orthopedie-gent.be)*



# NOTITIES

---

---

---

---

---

---

---

---

Stempel van uw behandelend arts



**AZ JAN PALFIJN  
GENT**

**Orthopedie en Traumatologie - raadplegingen**  
**T +32 (0)9 224 87 96**

Watersportlaan 5 - 9000 Gent  
T +32 (0)9 224 71 11 - F +32 (0)9 224 70 42  
info@janpalfijngent.be - www.janpalfijn.be